



Náðu lengra með Tækniþróunarsjóði

**Kynningarfundur um
Tækniþróunarsjóð,
skattahvata og Enterprise
Europe Network**

Náðu lengra með Tækniþróunarsjóði



- **Fundarstjóri**

Erla Tinna Stefánsdóttir

viðskiptastjóri á iðnaðar- og hugverkasviði SI



Dagskrá

Tækniþróunarsjóður – kynning á styrkjaflokkum og ferlinu

Svandís Unnur Sigurðardóttir

sérfræðingur á Rannsókn- og nýsköpunarsviði Rannís

Skattafrádráttur vegna rannsóknar- og þróunarkostnaðar

Davíð Lúðvíksson

sérfræðingur á Rannsókn- og nýsköpunarsviði Rannís

Enterprise Europe Network

Mjöll Waldorf

sérfræðingur á Rannsókn- og nýsköpunarsviði Rannís

Reynsla fyrirtækja af umsóknarferlum Rannís

HorseDay ehf. – félagsmaður SSP og SI

Oddur Ólafsson, meðstofnandi og framkvæmdarstjóri

Umræður

Náðu lengra með Tækniþróunarsjóði



- **Kynning á Tækniþróunarsjóði**
Svandís Unnur Sigurðardóttir
sérfræðingur á Rannsókn- og nýsköpunarsviði Rannís

 **Tæknipróunarsjóður** – *Náðu lengra*





Hlutverk Tæknipróunarsjóðs

Stuðningur við rannsóknir og þróunarstarf sem miða að nýsköpun í íslensku atvinnulífi

Fjármagnaður af ríkissjóði í samræmi við fjárlög hvers árs

Nýsköpunarverkefni úr öllum atvinnuvegum



Nýsköpunarkeðjan

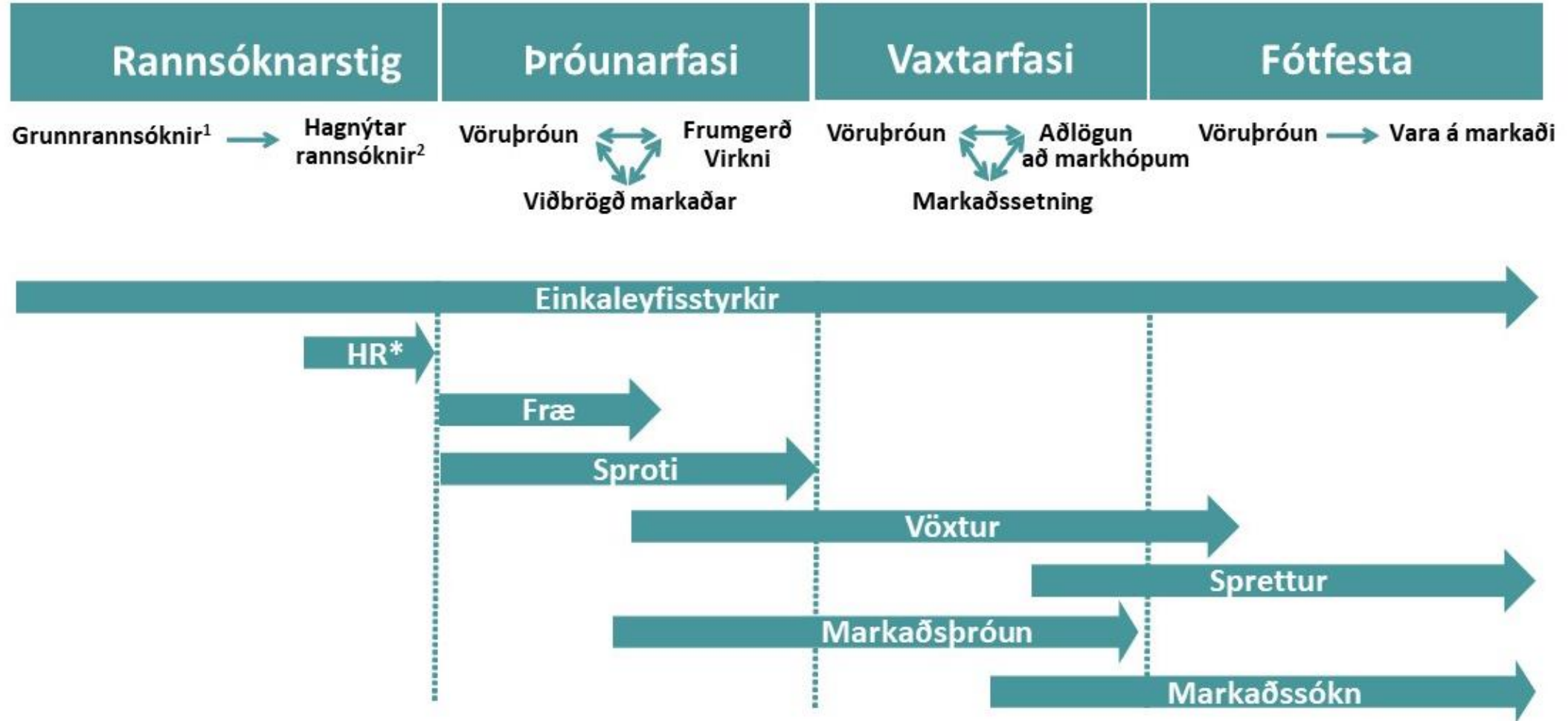



tths.is

Fyrirtækjastyrkur
Vöxtur, Sprettur

Umsóknarfrestur:
15. febrúar 2024, kl. 15:00



Fyrirtækjastyrkur
Sproti

Umsóknarfrestur:
15. febrúar 2024, kl. 15:00



Fyrirtækjastyrkur
Markaður

Umsóknarfrestur:
15. febrúar 2024, kl. 15:00



Hagnýt
rannsóknarverkefni

Umsóknarfrestur:
15. febrúar 2024, kl. 15:00



Fyrirtækjastyrkur Fræ,
Þróunarfræ

Alltaf opið fyrir umsóknir



Einkaleyfastyrkur

Alltaf opið fyrir umsóknir





—
Fyrirtækjastyrkur Fræ,
Þróunarfræ
Alltaf opið fyrir umsóknir:

Markmið er að styðja við einstaklinga og ung fyrirtæki með verkefni á hugmyndastigi.

Fyrirtæki þurfa að vera yngri en 5 ára við lok umsóknarfrests (með undantekningum þó, sjá reglur sjóðsins).

Stuðningur getur verið allt að 2 m.kr.
Ekki er krafist mótframlags.

Fræ er alltaf opið og tekið fyrir a.m.k. 3-4 sinnum á ári.



—
Fyrirtækjastyrkur
Sproti

Umsóknarfrestur:

15. febrúar 2024, kl. 15:00



Markmið er að styðja við einstaklinga og ung fyrirtæki með verkefni á frumstigi.

Fyrirtæki þurfa að vera yngri en 5 ára við lok umsóknarfrests (með undantekningum þó, sjá reglur sjóðsins).

Stuðningur getur verið allt að 10 m.kr. á ári til allt að tveggja ára. Ekki er krafist mótframlags.

Leyfilegur kostnaður í markaðsinnviðum má vera allt að 10% af heildarkostnaði verkefnisins eins og hann er skilgreindur í umsókn.

Opið er fyrir umsóknir til 15. febrúar.



Fyrirtækjastyrkur Vöxtur, Sprettur

Umsóknarfrestur:

15. febrúar 2024, kl. 15:00



Markmið er að styrkja lítil og meðalstór fyrirtæki með verkefni sem eru komin af frumstigi.

Stuðningur getur verið allt að 25 m.kr. á ári til allt að tveggja ára. Krafist er mótframlags á móti styrknum (breytilegt t.d. eftir stærð fyrirtækis og tegund verkefnis).

Leyfilegur kostnaður í markaðsinnviðum má vera allt að 20% af heildarkostnaði verkefnisins eins og hann er skilgreindur í umsókn.

Opið er fyrir umsóknir til 15. febrúar.



—
Fyrirtækjastyrkur
Vöxtur, Sprettur

Umsóknarfrestur:

15. febrúar 2024, kl. 15:00



Sprettur er öndvegissstyrkur. Hann er ætlaður til að styrkja verkefni hjá fyrirtæki með afurð/ir sem eru á eða nálægt markaði og að fyrirtækið hafi mikla möguleika á hröðum vexti á markaði innan næstu fimm ára.

Stuðningur getur verið allt að 35 m.kr. á ári til allt að tveggja ára. Rík krafa er um fjárhagslegt bolmagn til að framkvæma verkefnið.

Krafa um að nýtt hlutafé sé til staðar (eða verði til staðar á stuðningstímabilinu)

Leyfilegur kostnaður í markaðsinnviðum má vera allt að 25% af heildarkostnaði verkefnisins eins og hann er skilgreindur í umsókn.

Umsókn um Sprett er gerð í gegnum umsókn um Vöxt.

Opið er fyrir umsóknir til 15. febrúar.



—
Fyrirtækjastyrkur
Markaður

Umsóknarfrestur:

15. febrúar 2024, kl. 15:00



Markmið er að styrkja lítil og meðalstór fyrirtæki með að lágmarki 10% í R&D af rekstrargjöldum samkvæmt síðasta reikningsári.

Stuðningur getur verið allt að 10 m.kr. til eins árs.

Mótframlagskrafa er 50% af heildarkostnaði við verkefnið.

Leyfilegur kostnaður er tengdur markaðsinnviðum fyrirtækisins.

Ekki er leyfilegt að sækja um vegna verkþátta sem tengjast þróun á afurð.

Opið er fyrir umsóknir til 15. febrúar.



—
Fyrirtækjastyrkur
Markaður

Umsóknarfrestur:

15. febrúar 2024, kl. 15:00



Markaðspróun er styrkur sem miðar að uppbyggingu markaðsinnviða fyrirtækisins og lýtur að greiningu markaðar. Takmarkið er að greina markaði, velja þá og skilgreina hvernig staðfærsla áætlana geti farið fram. Afurð þarf ekki að vera kominn á markað en miðað er við að líklegt sé að afurðin sé markaðstæk innan næstu þriggja ára.

Markaðssókn gerir ráð fyrir að afurð sé tilbúin og innviðir til staðar.

Markaðssókn er styrkur sem miðar að markaðssókn á skilgreinda markaði. Hér er áhersla á seinni hluta markaðsvinnu þar sem framkvæmd er ráðandi í vel skilgreindri markaðsáætlunum fyrirtækisins.



Einkaleyfastyrkur

Alltaf opið fyrir umsóknir

Markmið er að ýta undir að frumkvöðlar og fyrirtæki verji hugverk sitt. Flokkurinn er opin öllum sem vilja verja hugverk sitt með einkaleyfi.

Styrkur til undirbúnings og innlagnar:

- Forgangsréttarumsóknar – Hámarksstyrkur 600 þ.kr.
- Alþjóðleg umsókn – Hámarksstyrkur 1.400 þ.kr

Sjóðurinn tekur þátt í allt að 50% af kostnaði.

Hægt er að sækja um einkaleyfisstyrki allt árið.



Hagnýt
rannsóknarverkefni

Umsóknarfrestur:

15. febrúar 2024, kl. 15:00



Markmiðið er að brúa bilið milli rannsóknarstofnana og fyrirtækja. Verkefni þurfa að vera með skýr og raunhæf markmið um hagnýtingu.

Aðalumsækjandi er háskóli, opinber rannsóknastofnun og opinbert fyrirtæki

Meðumsækjendur geta verið aðrir háskólar og rannsóknastofnanir, fyrirtæki, og einstaklingar

➤ **Nýsköpunarfyrirtæki, sem þurfa að sækja þekkingu og reynslu til rannsóknaraðila, eru hvött til koma á slíku samstarfi og sækja um í sjóðinn**

Stuðningur getur verið allt að 45 m. kr. samanlagt á þremur árum

Opið er fyrir umsóknir til 15. febrúar.

Styrkjaflokkar Tækniþróunarsjóðs - yfirlit

Yfirlit yfir flokka	Hagnýt rannsóknarverkefni	Fræ	Sproti	Vöxtur/Sprettur	Markaður
Fyrir hverja?	Aðalumsækjandi: háskóli, opinber rannsóknastofnun eða opinbert hlutafélag. Meðumsækjendur: fyrirtæki, háskólar, rannsóknastofnanir, opinber fyrirtæki og einstaklingar.	Fyrirtæki (5 ára eða yngri) eða einstaklingar. ATH undantekningar.	Aðalumsækjandi: fyrirtæki (5 ára eða yngri) eða einstaklingar. ATH undantekningar. Meðumsækjendur: fyrirtæki, háskólar, rannsóknastofnanir, opinberar stofnanir/hlutafélög eða einstaklingar.	Aðalumsækjandi: lítið eða meðalstórt fyrirtæki. Meðumsækjendur: fyrirtæki, háskólar, rannsóknastofnanir eða opinberar stofnanir/hlutafélög.	Aðalumsækjandi: lítið og meðalstórt fyrirtæki sem ver að lágmarki 10% af rekstrargjöldum til RÞ skv. síðasta reikningsári. Meðumsækjendur: fyrirtæki, háskólar, rannsóknastofnanir eða opinberar stofnanir/hlutafélög.
Tilgangur	Öflun nýrrar þekkingar og kunnáttu til að þróa nýjar vörur, verkferla eða þjónustu eða til að koma umtalsverðum endurbótum á eldri vörum, verkferlum eða þjónustu	Undirbúningsstyrkur til verkefna á hugmyndastigi eða á frumstigi í þróun afurðar sem eru undirbúningur undir stærra þróunarverkefni.	Styrkur til ungra nýsköpunarfyrirtækja og frumkvöðla með verkefni á byrjunarstigi.	Vöxtur er styrkur til verkefna sem eru komin af frumstigi hugmynda. Sprettur er öndvegisstyrkur til fyrirtækja með afurðir sem eru á eða nálægt markaði og með mikla möguleika á hröðum vexti á markaði á næstu 5 árum.	Markaðspróun miðar að uppbyggingu markaðsinnviða fyrirtækisins og lýtur að greiningu markaðar. Markaðssókn miðar að sókn á skilgreinda markaði. Áhersla á framkvæmd skv. skilgreindri markaðsáætlun fyrirtækisins og á tengsl við markhópa.
Styrktartímabil	allt að 3 ár	1 ár	2 ár	2 ár, dreifing upp í 3 ár	1 ár
Hámarks styrkur á ári	15 m. kr.	2 m. kr.	10 m. kr.	25 m. kr./35 m. kr.	10 m. kr.
Mótframlag	a.m.k. 20-25%	Ekki	Ekki	Mismunandi krafa um mótframlag umsækjenda	50%
Opið fyrir umsóknir	Vor	Alltaf opið	Vor og haust	Vor og haust	Vor og haust



Heimasíða	www.tths.is
Facebook	https://www.facebook.com/taeknithrounarsjodur
Rannís	https://www.rannis.is/a-dofinni/

Ráðgjöf í Grósku (Engjarós í Mýrinni) þriðjudaga og fimmtudaga fram að umsóknarfresti

Í síma mánudag – fimmtudag milli 10 og 12



Náðu lengra með Tækniþróunarsjóði



Náðu lengra með Tækniþróunarsjóði

- Skattafrádráttur vegna r&þ verkefna

Davíð Lúðvíksson

sérfræðingur á Rannsókn- og nýsköpunarsviði Rannís





Skattfrádráttur r&þ-verkefna kynning



Davíð Lúðvíksson
david@rannis.is

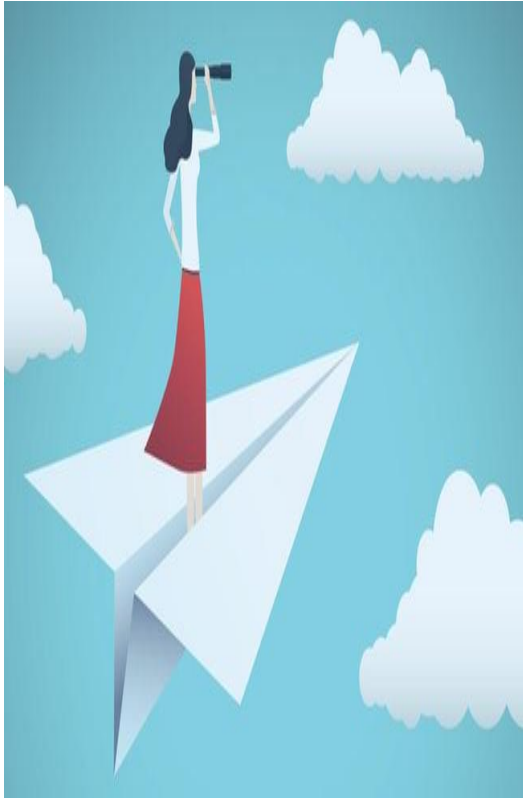

Markmið

Að efla rannsóknir og þróunarstarf og bæta samkeppnisskilyrði nýsköpunarfyrirtækja með því að veita þeim rétt til skattfrádráttar vegna kostnaðar við nýsköpunarverkefni.

Fyrir hverja?

Fyrirtæki sem eru eigendur* rannsókn- eða þróunarverkefna.

- Háskólar og stofnanir teljast ekki fyrirtæki í skilningi þessara laga.
- Fyrirtæki sem eiga í fjárhagsvanda falla utan gildissviðs laga þessara.

* *Eigendur hugverkaréttinda sem af verkefninu leiða. Dótturfélög sem eru skattskyld hér á landi njóta sama réttar þó hugverkaréttindi séu skráð hjá móðurfyrirtækinu (staðfest af FJR nóv. 2020)*

[Kynningarmyndband](https://www.rannis.is/sjodir/atvinnulif/skattfradrattur/kynningarmyndband/)

-> <https://www.rannis.is/sjodir/atvinnulif/skattfradrattur/kynningarmyndband/>

Endurgreiðsluhlutfall og hámark kostnaðar 2023-2024

(til endurgreiðslu 2024-2025)

- Alþingi samþykkti í maí 2020 bráðbirgða ákvæði vegna Covid-19 um að **35%*** endurgreiðsluhlutfall af styrkhæfum kostnaði að hámarki 1.100 m.kr. í tilviki lítilla og meðalstórra fyrirtækja, en **25%*** í tilviki stórra fyrirtækja á gjaldárnum 2021 og 2022 (vegna rekstraráranna 2020 og 2021)
- Alþingi framlengdi framangreind ákvæði þ. 15. júní 2022, með þeirri breytingu að hámark kostnaðar til útreiknings á frádrætti frá álöggðum tekjuskatti árið 2023 skal vera samtals **1.000 m.kr.** Þar af skal heimilt að telja til þeirrar fjárhæðar allt að **200* m.kr.** vegna aðkeyptar rannsóknar- eða þróunarvinnu skv. 6. gr. laganna.
- Alþingi framlengdi aftur framangreind ákvæði í **desember 2022** með þeirri breytingu að hámark kostnaðar til útreiknings á frádrætti frá álöggðum tekjuskatti árin 2024 og 2025 (vegna verkefna 2023 og 2024) skal vera **1.100* m.kr**

* Ath! feitletruðu rauðu tölurnar eru í gildi í dag.

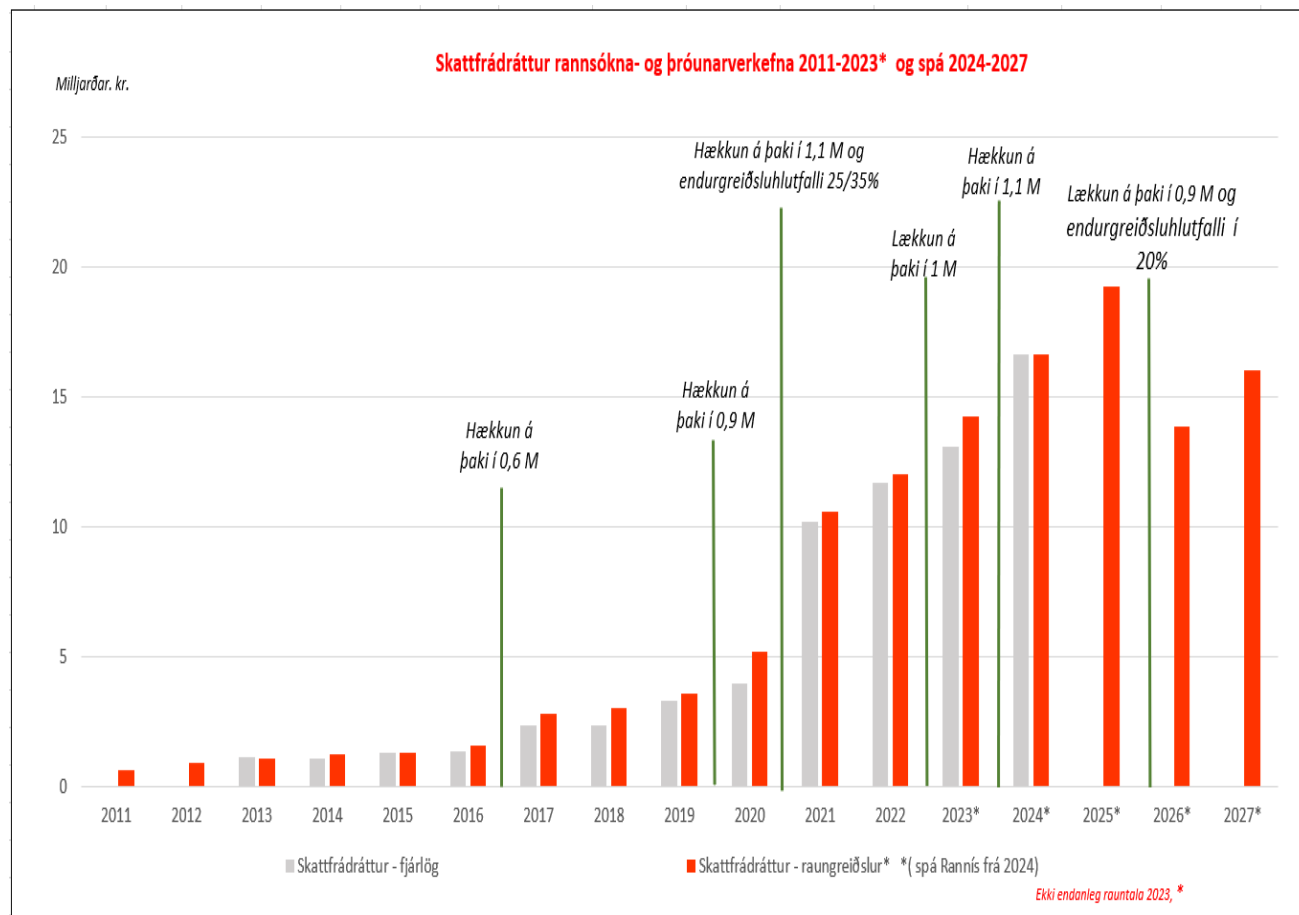

Skilgreining á hugtakinu fyrirtæki (árétting)



Þakið 1.100 m.kr. gildir fyrir samstæðuna í heild, ef fleiri fyrirtæki innan sömu samstæðu sækja um skattfrádrátt r&þ verkefna.

- Fjármálaráðuneytið hefur óskað eftir því við Rannís að árétta við umsækjendur í tengslum við lög nr. 152/2009 að: *Tveir eða fleiri lögaðilar geta talist ein rekstrareining með tilliti til beitingar reglna um ríkisaðstoð og þegar þannig stendur á telst sú rekstrareining fyrirtækið sem horfa ber til. Mat á því hvort lögaðilar séu tengdir með þessum hætti er háð atriðum á borð við ráðandi eignarhlut og önnur rekstrarleg, fjárhagsleg og skipulagsleg tengsl eins og tilgreint er í [viðauka við GBER](#) sem vísað er til í lögnum.*
- *Ekki er nóg að horfa til rekstrarforms aðila eins og ella mætti ráða af 3. tölul. 3. gr. laganna en í því ákvæði er vísað í lög um tekjuskatt, þ.e. 1. og 3. tölul. 1. mgr. 2. gr. þeirra laga. Ríkisaðstoðarkerfið sækir stoð sína til Evrópuréttar líkt og kveðið er á um í lögskýringargögnum laganna og vísað er til í 1. mgr. 15. gr. Hugtakið fyrirtæki verður í samræmi við það að túlka sem rekstrareiningu / efnahagslega einingu (e. economic unit) þegar lagt er mat á hámarksfjárhæðir.*
- *Sjá í þessu sambandi einnig leiðbeiningar frá framkvæmdastjórn ESB um veitingu aðstoðar á grundvelli GBER:*
- *„In accordance with the case law, an undertaking is defined as a single economic entity having a common source of control. Therefore, as long as the group acts as a single economic unit, it shall be considered as one undertaking and the economic situation of all the legal persons part of the group shall be considered when granting aid under the GBER.“*

Hugtakið lítið og meðalstórt fyrirtæki (SME)

SME STATUS ASSESSMENT - FINAL REPORT
Date: 15-08-2022
The 'SME' status assessment of Lítið fyrirtæki ehf is now completed.

Result

Based on the information and financial figures related to the financial year 2021 taken into consideration under the terms of the SME Recommendation,

Lítið fyrirtæki ehf qualifies as an SME

Please find hereafter the 2021 results for Lítið fyrirtæki ehf concerning the SME criteria relevant under the SME Recommendation.

SME Thresholds

Staff Headcount: 90.00

Consolidated Annual Turnover: 3,100,000.00 EUR

Consolidated Annual Balance Sheet: 1,500,000.00 EUR

Lítið fyrirtæki ehf declared that it is engaged in an economic activity.

Relevant figures (in terms of staff headcount, annual turnover and/or annual balance sheet) for the following partner/linked entities (under Article 3 of the SME Recommendation) have been taken into consideration and consolidated:

Name	%	Relationship	TO	BS	Staff	PUB	NP	INV	Closing date	Cons acc y/n
Lítið fyrirtæki ehf	actual % 100.00		600,000.00 EUR	1,000,000.00 EUR	15.00				31-12-2021	
			600,000.00 EUR	1,000,000.00 EUR						
Minor Shareholders		Minor Shareholder of Lítið fyrirtæki ehf								
Moðurfélag hf.	actual % 50.00	Owned by Lítið fyrirtæki ehf	5,000,000.00 EUR	1,000,000.00 EUR	150.00				31-12-2021	Y
	effective % 50.00		2,500,000.00 EUR	500,000.00 EUR	75.00					

Lítið fyrirtæki ehf confirmed that, apart from the entities listed here above, there are no other entities which can be considered as partner or linked to Lítið fyrirtæki ehf under the terms of Articles 3.2 and 3.3 of the SME Recommendation (including entities having other relevant relationships, such as the right to exercise a 'dominant influence').



- Samkvæmt lögum nr. 152/2009, getur stærð fyrirtækja haft áhrif á ýmsar forsendur varðandi skattfrádrátt rannsókn- og þróunarkostnaðar. Það skiptir því miklu máli að fyrirtækin séu rétt skráð í þessa flokkun samkvæmt þeim skilgreiningum ESB/ESA, sem umrædd lög byggja á. Í þessu sambandi hefur áhrif hvort fyrirtækið er hluti af stærri samstæðu eða ekki. Röng skráning getur valdið óþarfa óþægindum og bakreikningum ef breyta þarf henni eftir að álagning liggur fyrir.
- Til þess að taka af allan vafa og misskilning um stærðarflokkun fyrirtækisins, leggur Rannís til að umsækjendur fari í gegnum **sjálfsmat/útreikninga** til að sannreyna rétta stærðarflokkun fyrirtækisins. Hægt er að nálgast rétta skilgreiningu og verklag til staðfestingar á stærð fyrirtækisins, á neðangreindum vef tenglum, ef vafi leikur á að fyrirtækið flokkist sem lítið, meðalstórt eða stórt.
- Sjá: https://ec.europa.eu/growth/tools-databases/SME-Wizard/smeq.do;SME_SESSION_ID=-Htf6IFHqwMX519fzXKtjEx3JRfLJ3dMCQISrxAqTDal-1hgk2ON!245382482?execution=e1s1
- Einnig er vert að kynna sér vel skilgreiningu ESB/ESA á SME á vef ESB.
- <https://ec.europa.eu/docsroom/documents/42921/attachments/1/translations/>
- Ef sjálfsmat ykkar leiðir til að þið teljið að fyrirtækið falli enn í flokk lítilla eða meðalstórra fyrirtækja óskar Rannís eftir að þið sendið niðurstöðu ykkar sjálfsmats/útreikninga sem viðhengi við kafla 2.2 í umsókn því til staðfestingar, ásamt staðfestingu endurskoðanda fyrirtækisins.
- Ef þið komist að þeirri niðurstöðu að breyta þurfi flokkun fyrirtækisins í „stórt“ þá er nóg að þið breytið umsókninni í umsóknarkerfi Rannís, án frekari skýringa.



Hugtökin rannsóknir og þróun hafa eftirfarandi merkingu*:

Rannsóknir: Skipulegar rannsóknir eða veigamiklar athuganir sem hafa að markmiði að stuðla að nýrri þekkingu og færni við að þróa nýjar vörur, ferla eða þjónustu eða leiða til verulegra umbóta á þeim vörum, ferlum eða þjónustu sem þegar er til staðar. Þær felast í gerð íhluta í flókin kerfi, og geta falið í sér smíði frumgerða í rannsóknarstofu umhverfi eða umhverfi með viðmótshermun á fyrirliggjandi kerfum og einnig tilraunaverkefnum, þegar nauðsyn krefur vegna rannsókna og þá einkum vegna almennrar staðfestingar á tækni.

Þróun: Öflun, sameining, mótun og notkun á fyrirliggjandi vísindalegri, tæknilegri, viðskiptalegri og annarri hagnýtri þekkingu og kunnáttu í því skyni að þróa nýjar eða endurbættar vörur, verkferla eða þjónustu. Þetta getur m.a. einnig tekið til starfsemi sem miðar að skilgreiningu á hugmynd, áætlanagerð og skrásetningu nýrra vara, verkferla eða þjónustu. Þróun getur falist í hönnun frumgerðar, gerð synisútgáfu, framkvæmd tilraunaverkefnis, prófunum og að sannreyna nýjar eða endurbættar vörur, verkferla eða þjónustu í umhverfi sem er einkennandi fyrir raunveruleg vinnsluskilyrði þar sem aðalmarkmiðið er að gera frekari tæknilegar endurbætur á ófullmótuðum vörum, verkferlum eða þjónustu. Hér getur líka verið um að ræða þróun á markaðshæfri frumgerð eða tilraunaverkefni, þegar slík frumsmíð er óhjákvæmilega endanleg markaðsvara þar sem framleiðsla á henni er of kostnaðarsöm til þess að nota eingöngu til kynningar og til að sannreyna eiginleika hennar.

* Athugið að bæði rannsókn- og þróunarverkefni þurfa að uppfylla 5. gr. laga [nr. 152/2009](#) um að „að hugmynd að virðisaukandi vöru/þjónustu og viðskiptaáætlun sé vel skilgreind“

* Reglugerð [nr. 758/2011](#), um stuðning við nýsköpunarfyrirtæki¹⁾



Starfsemi sem er í eðli sínu hluti af almennum rekstri fyrirtækja telst **ekki** til þróunar. Hér undir fellur m.a. eftirtalið:



- a. Venjulegar eða reglubundnar breytingar á vörum, þjónustu, framleiðslulínunum, framleiðsluferlum, núverandi þjónustu eða annarri áframhaldandi starfsemi, jafnvel þótt slíkar breytingar geti leitt af sér úrbætur.
- b. Umbætur og breytingar á vörum fyrirtækis, þjónustu eða framleiðsluferlum, þegar ekki er um að ræða þróun nýrrar þekkingar, nýrrar færni eða nýtingu núverandi þekkingar á nýjan hátt.
- c. Þjálfun og endurmenntun.
- d. Markaðsathuganir og markaðskannanir.
- e. Uppsetning eða aðlögun á aðkeyptum búnaði og tækjum.
- f. Uppsetning framleiðsluferlis.
- g. Öflun, bygging eða endurbætur á fasteignum, ökutækjum, skipum eða loftförum.
- h. Kortlagning á eða leit að námum, náttúruauðlindum eða sambærilegu, nema þegar um er að ræða þróun nýrra eða betri aðferða eða tækni.
- i. Fjármögnun samstarfsverkefna án virkrar þátttöku allra samstarfsaðila í verkefninu.
- j. Eftirlit, gæðamat og vottun á núverandi framleiðslu og framboði á vöru og þjónustu.
- k. Öflun og verndun einkaleyfa.

Ath.! Skv. EES-samningnum er ekki heimilt að styðja (niðurgreiða) samningsbundin r&þ verkefni sem greidd eru af tilteknum kaupanda, (sem þannig telst eigandi verkefnisins).



Tvískipt ferli



- Fyrirtæki sækja um staðfestingu á rannsóknna- eða þróunarverkefni til Rannís.
- Fyrirtæki sem fá staðfestingu á rannsóknna- eða þróunarverkefni eiga rétt á frádrætti á tekjuskatti.



- Fyrirtæki gera grein fyrir kostnaði á skattskýrslu til RSK (RSK 4.21) og þarf endurskoðandi að staðfesta uppgjörið.
- Sé álagður tekjuskattur lægri en ákvarðaður frádráttur, eða lögaðila er ekki ákvarðaður tekjuskattur, er frádrátturinn greiddur út.



Sækja þarf um fyrir hvert verkefni fyrir sig!

<https://www.skatturinn.is/atvinnurekstur/framtal-og-alagning/fradrattur-vegna-nyskopunar/>



Staðfesting verkefna

Rannís ákvarðar hvort verkefni hlýtur staðfestingu samkvæmt lögum þessum:

Skilyrði þess að verkefni hljóti staðfestingu er að það teljist rannsóknar- eða þróunarverkefni samkvæmt lögum þessum:

1. Verkefnið er r&þ verkefni.
2. Hugmynd að virðisaukandi vöru/þjónustu og viðskiptaáætlun sé vel skilgreind.
3. Sýnt sé fram á með gögnum að varið verði a.m.k. 1 millj. kr. til rannsókna og þróunar á 12 mánaða tímabili.
4. Starfsmenn hafi þjálfun, menntun eða reynslu á því sviði sem hugmynd að virðisaukandi vöru eða þjónustu byggist á.





Umsóknafrestir

- ✓ Nýjar umsóknir – til 1. október, ár hvert
- ✓ Framhaldsverkefni – til 1. apríl, ár hvert
 - ✓ Ath! einnig má sækjaum framhaldsverkefni í formi nýs verkefnis til og með 1. október.

Umsóknarfrestur:

- **Vegna nýrra verkefna:** Opið var fyrir umsóknir um ný verkefni til og með 2. október klukkan 24:00.
- **Vegna framhaldsumsóknna:** Umsóknarfrestur fyrir framhaldsumsóknir um Skattfrádrátt rannsókn- og þróunarverkefna verður 1. apríl 2024.

EN 

Opnað er fyrir umsóknir um einum og hálfum mánuði fyrir frest. (þ.e. um miðjan febrúar og miðjan ágúst).

<https://www.rannis.is/sjodir/atvinnulif/skattfradrattur/>

Umsóknnaformið

Umsókn: 228951-8011
Skattfrádráttur rannsókn- og þróunarverkefna

1. Umsækjandi
2. Verkefnið
3. Væðingaráætlun
4. Skoða og skila inn

1.1 Upplýsingar um fyrirtæki
Davíð Þór Lúðvíksson - Admin
Útskráning

1.1 Upplýsingar um fyrirtæki
 1.2 Tengiliður fyrirtækisins
 1.3 Rekstrarupplýsingar fyrirtækisins

Velkomin

1.1 Upplýsingar um fyrirtækið

Fyrirtækið

Árétting varðandi skilgreiningu á hugtakinu „fyrirtæki“ í skilningi laga nr. 152/2009.

Tveir eða fleiri lögðildir geta talist ein rekstrarreining með tilliti til betingar regluna um ríkisaðstoð og þegar þannig stendur á teit sá rekstrarreining fyrirtækið sem hefur ber til. Mat á því hvort lögðildir séu tengdir með þessum hætti er háð atvöðum á borð við ráðandi eignarhlut og önnur rekstrarleg, fjárhagsleg og skipulagsleg tengi eins og tilgreint er í 1. viðauka við GBER, sem vísað er til í lögum 152/2009.

Ekki er nóg að horfa til rekstrarforma öðla eins og eila mátti ráða af 3. tölul. 3. gr. laganna en í því ákvaði er vísað í lög um tekiúttak, þ.e. 1. og 3. tölul. 1. mgr. 2. gr. þeirra laga. Ríkisaðstoðarkerfið skilar stöðvísi til Evrópuáttar lína og kvæði er á um lögskýringargögnum laganna og vísað er til 1. mgr. 15. gr. Hugtakið fyrirtæki verður samantari við það að tilika sem rekstrarreiningu í fjárhagslegri einingu (i.e. economic unit) þegar lagt er mat á hámarksfjárhæð.

Sjá þessa sambandi eining meðalningur frá framkvæmdastjórn ESB um veitingu aðstoðar á grundvelli GBER: „In accordance with the case law, an undertaking is defined as a single economic entity having a common source of control. Therefore, as long as the group acts as a single economic unit, it shall be considered as one undertaking and the economic situation of all the legal persons part of the group shall be considered when granting aid under the GBER.“

Sjálfsmat

[Vinsamlegast yfirfarið stærðarflokkun fyrirtækisins í umsókn og hlaðið inn skjali að neðan með niðurstöðu sjálfsmats, staðfestu af endurskoðanda fyrirtækisins.](#)

Samkvæmt lögum nr. 152/2009, getur stærð fyrirtækja haft áhrif á ýmsar forsendur varðandi skattfrádrátt rannsókn- og þróunarkostnaðar. Það skiptir því miklu máli að fyrirtækin séu rétt skráð í þessa flokkun samkvæmt þeim skilgreiningum ESB/ESA, sem umrædd lög byggja á. Í þessu sambandi hefur áhrif hvort fyrirtækið er hluti af stærri samstæðu eða ekki. Röng skráning getur valdið óþarfa óþægindum og bakreikningum ef breyta þarf henni eftir að álagning leggur fyrir.

Til þess að taka af allan vafa og miðskilning um stærðarflokkun fyrirtækisins, leggur Rannís til að umsækjendur fari í gegnum sjálfsmat/útreikninga til að sannreyna rétt stærðarflokkun fyrirtækisins. Hægt er að nálgast rétta skilgreiningu og verklag til staðfestingar á stærð fyrirtækisins, á meðangreindum vef tenglum, ef vafi leikur á að fyrirtækið flokkist sem lítið, meðalskort eða stórt.

Sjá: https://ec.europa.eu/growth/tools-databases/SME-Wizard/smeq.do?SME_SESSION_ID=Hf6iFHaqWXS19tz0XqEa3jRfU3dMCQISrxAqTDal-1hgk2ONi245382482?execution=e1s1

Einnig er vert að kynna sér vef skilgreiningu ESB/ESA á SME á vef ESB. <https://ec.europa.eu/docsroom/documents/42921/attachments/1/translations/>

Ef sjálfsmat ykkar leiðir til að þið teljið að fyrirtækið falli enn í flokk lítille eða meðalsstóra fyrirtækja óskar Rannís eftir að þið sendið niðurstöðu ykkar sjálfsmats/útreikninga sem viðhengi hér að neðan til staðfestingar, ásamt staðfestingu endurskoðanda fyrirtækisins.

Ef þið komist að þeirri niðurstöðu að breyta þurfi flokkun fyrirtækisins í „stórt“ þá er nóg að þið breytið umsókninni í umsóknarkerfi Rannís, án frekari skýringa.

Athugið: Senda þarf afrit af sjálfsmati á stærðarflokkun fyrirtækisins, með áritaðri staðfestingu endurskoðanda í einu PDF skjali sem vista á sem viðhengi í kafla 1.1 í umsókn.

Sjálfsmat (PDF)

 [Veldu skrá...](#)

Önnur fyrirtæki innan fyrirtækjasamstæðu

Kennitala	Nafn	Lýsing
No Rows To Show		

[Vista](#)

[Afrita](#)

1.2 Tengiliður fyrirtækisins

Umsjónarmaður umsóknar

Umsjónarmaður umsóknar er tengiliður fyrirtækisins við Rannís vegna umsóknarinnar. Öll samskipti vegna umsóknarinnar einskorðast við skráðan umsjónarmann. Hægt er að óska eftir að breyta um umsjónarmann, en tilkynning þarf þá að koma frá umsjónarmanni sjálfum, framkvæmdastjóra félagsins eða stjórnarformanni.

Kennitala*

An bandstíks

Netfang*

Símanúmer*

Framkvæmdastjóri

Nafn*

Stjórnarformaður

Nafn*

Fyrirvarar og athugasemdir sem umsækjandi vill koma á framfæri

Hámark 1000 stafabíl
0 / 1000

Vista



1.3 Rekstrarupplýsingar fyrirtækisins í heild

(Eftirfarandi töflu á að fylla inn rekstrarupplýsingar fyrir fyrirtækið í heild sem gefa mynd af umfangi, eðli og þróun þess m.L.L. rannsókn- og þróunarstarfsemi.

Spurt er um kyn R&Ð starfsmanna í samræmi við jafnréttislög.

Hlutlaust kyn samkvæmt lögum um kynrænt sjálfræði <https://www.althingi.is/lagas/150b/2019080.html>

Ársverk má skrá með einum aukastaf.

Munið að vista síðuna a.m.k. á klukkutíma fresti - helst oftari!

Athugið: Skráið allar fjárhæðir í þús. kr.

	Rann 2019	Rann 2020	Rann 2021	Áætlun 2022	Áætlun 2023
Rekstrarkjör (þ. kr)	0	0	0	0	0
- þar af útlutningur (þ. kr)	0	0	0	0	0
Rekstrarkostnaður (þ. kr)	0	0	0	0	0
- þar af launakostnaður (þ. kr)	0	0	0	0	0
R&Ð kostnaður (þ. kr)	0	0	0	0	0
- þar af launakostnaður (þ. kr)	0	0	0	0	0
Fjöldi starfsmanna (ársverk)	0	0	0	0	0
- þar af karlar við R&Ð störf (ársverk)	0	0	0	0	0
- þar af konur við R&Ð störf (ársverk)	0	0	0	0	0
- þar af hlutlaust kyn við R&Ð störf (ársverk)	0	0	0	0	0
Eigið fé og skuldir samtals skv. efnahagsreikningi í árslok (þús. kr.)	0	0	0	0	0
Eigið fé (þús. kr.)	0	0	0	0	0
- þar af hlutfé (þús. kr.)	0	0	0	0	0
- þar af óráðstafað eigið (þús. kr.)	0	0	0	0	0
Skammtíma skuldir (þús. kr.)	0	0	0	0	0
Langtíma skuldir og skuldbindingar (þús. kr.)	0	0	0	0	0

Skýring*

Leyfilgur fjöldi stafa: 50 - 3000
0 / 3000

Vista

Muna að vista á 10-15 mín. fresti

- 2.1 Upplýsingar um verkefni
- 2.2 Lýsing verkefnis
- 2.3 Starfsmenn verkefnisins
- 2.4 Verkbættir
- 2.5 Aðkeypt rannsókn- og þróunarvinna, sem óskast staðfest af Rannís
- 2.6 Samstarfsverkefni, sem óskast staðfest af Rannís
- 2.7 Kostnaðaráætlun
- 2.8 Fjármögnun

2.1 Upplýsingar um verkefni

Athugið eingöngu má sækja um fyrir eitt verkefni í þessari umsókn. Ef fyrirtækið er með fleiri en eitt verkefni þarf að skila umsókn um hvert verkefni fyrir sig.

Heiti verkefnis og samantekt

Heiti verkefnis á íslensku *

Yfirflokkur verkefnis *

Tegund verkefnis * [?]
 Rannsóknarverkefni Þróunarverkefni

Hvenær hófst verkefnið? *

Undirflokkur verkefnis *

Verða niðurstöður birtar í opnum aðgangi? * [?]
 Nei Já

Hvenær er áætlað að verkefninu ljúki? *

Verkefnastjóri

Nánari upplýsingar um hlutverk og reynslu verkefnisstjóra eru skráðar í fyllista í lið 2.3 í samræmi við kröfur laganna.

Kennitala *

Póstnr. *

Starfsheiti *

Nafn *

Prófgráða *

Vista

2.2 Lýsing verkefnis

Athugið að eingöngu má sækja um fyrir eitt verkefni í þessari umsókn. Ef fyrirtækið er með fleiri en eitt verkefni þarf að skila umsókn um hvert verkefni fyrir sig.

Vinsamlegast uppfærið lýsingar á þessari síðu í samræmi við framvindu á síðasta ári eftir því sem við á.

Lýsið í hnotskurn þeirri virðisaukandi vöru/þjónustu (afurð verkefnisins) sem verið er að þróa *

Hámark 500 stafaból

0 / 500

Lýsið rannsókn- og þróunarþætti verkefnisins í hnotskurn *

Hámark 500 stafaból

0 / 500

Lýsið verkefninu í heild *

Leyfilegur fjöldi stafa: 400 - 3000

0 / 3000

Lýsið stöðu þekkingar (e. State of the Art) á Íslandi og erlendis á þeim sviðum er verkefnið nær til *

Leyfilegur fjöldi stafa: 400 - 3000

0 / 3000

Myndir

Þetta má inn myndum til frekari útskýringar fyrir verkefnið.

Til að bæta inn færslu ýtt á plus (+) tákann.

Til að eyða færslu þarf að velja færslu og ýta á (-) tákann.

← Bæta má inn pdf. og myndum í kafla 2.2

Mynd	Lýsing
No Rows To Show	

Vista

2.4 Verkþættir

Lýsið helstu verkþættum, fjöllum/áætluðum kostnaði ársins, auk kostnaði sem áætlað er að falli til seinna, ef verkþættinum verður ekki lokið á árinu. Skýra þarf nánar hvers edlis kostnaður ársins er: (starfsmannalaun, aðkeypt vinnu, efni, gjaldfærðar afskriftir, kostnaður við rannsóknir, annað - hvað?) (samræmi við eyðublað RSK 4.21)

Umsækjandi þarf að gera nægilega grein fyrir að kostnaður sé frádráttarþær samkvæmt 3.gr. viðliði 1 og 5.gr. reglugerðar og falli ekki undir kostnaðarliði sem ekki teljast til þróunar 3.gr. viðliði 2 sömu reglugerðar (sjá: <https://skattalagasafn.rsk.is/?reg=758.2011.0>)

Ekki er gerð krafa um kostnaðartölur eftirfarandi ára, ef ekki er gert ráð fyrir að verkefnið haldi áfram á næsta ári.

Upphaf og loka dagsetningar verkþátta mega vera áætlun ef ekki er hægt að segja til um nákvæma dagsetningu.

„Áætlaðir mannmánaðir“ á eingöngu að færa tölur fyrir viðkomandi umsóknarír fyrir lykilstarfsmenn og aðra starfsmenn.

Til að bæta inn færslu ýtið á plús (+) tólkann.

Til að eyða færslu þarf að velja færslu og ýta á (X) tólkann.

Lýsing á verkþætti getur verið að hámarki 1000 stafir.

Skýring fyrir kostnað 2022 getur verið að hámarki 1000 stafir.

Munið að vista síðuna a.m.k. á klukkutíma fresti – helst oftast!

Athugið: Skráið allar fjárhæðir í þús. kr.



Númer	Heiti verkþátta	Lýsing á verkþætti	Upphaf verkþátta	Lok verkþátta	Áætlaðir mannmánaðir 2022	Áætlaður kostnaður 2022	Áætlaður kostnaður eftir 2022	Samtals	Skýring fyrir kostnað 2022
No Rows To Show									
						Samtals	0		

[Vista](#)

Rannís

Kennitala: 531094-2129

Borgartúni 30,

Reykjavík, Iceland

Símanúmer

+354 515 5800

e-máll

rannis@rannis.is

- 2.1 Upplýsingar um verkefni
- 2.2 Lýsing verkefnis
- 2.3 Starfsmenn verkefnisins
- 2.4 Verkfættir
- 2.5 Aðkeypt rannsókn- og þróunarvinna, sem óskast staðfest af Rannís
- 2.6 Samstarfsverkefni, sem óskast staðfest af Rannís
- 2.7 Kostnaðaráætlun
- 2.8 Fjármögnun

2.7 Kostnaðaráætlun

Umsælgjandi þarf að gera nægilega grein fyrir að kostnaður sé frádráttarþær samkvæmt 3.gr. töluhlá 1 og 5.gr. reglugerðar og falli ekki undir kostnaðarliði sem ekki teljast til þróunar spr. 3.gr. töluhlá 2 sömu reglugerðar (sjá: <https://skattalagasafn.rsk.is/?reg=758.2011.0>)

Skýringu við alla kostnaðarliði umsóknarársins, sem eiga að vera í samræmi við eyðublað RSK 4.21.

Til að bæta færslu fyrir "Annar kostnaður (þ. kr.): hver?" ýtið á plús (+) takkann.

Til að eyða færslu "Annar kostnaður (þ. kr.): hver?" þarf að velja færslu og ýti á mínus (-) takkann.

Skýringar við áætlun ársins 2022 getur verið að hámarki 1000 stafir.

Vinsamlega gerið nánari grein fyrir og sundurliðið kostnaðarliði aðra en starfsmannakostnað sem fara yfir 20% af heildarkostnaði verkefnis.

Munið að vista síðuna a.m.k. á klukkutíma fresti – helst oftari!

Athugið: Skráið allar fjárhæðir í þús. kr.

Tegund kostnaðar	Áætlun 2022	Eftir 2022	Samtals	Skýring við áætlun ársins 2022
Starfsmannakostnaður (eigin starfsmenn (viðmá- og tæ...				
Verktakakostnaður (annar en aðkeypt rannsóknar- og þr...				
Gjaldferðar afskriftir af véllum og tækjum				
Gjaldferðar afskriftir af byggingum og landi				
Kostnaður við rannsóknir, aðkeypt einkaleyfi o.þ.h				
Efnis- og birgðakostnaður				
Annar beinn kostnaður vegna rannsóknarverkefnis				
Aðkeypt þjónusta innlend (skv. lið 2.5) sem óskað er að ...				
Aðkeypt þjónusta erlend (skv. lið 2.5) sem óskað er að R...				
Framlag innlendra samstafaðila (skv. lið 2.6) sem óskað ...				
Framlag erlendra samstafaðila (skv. lið 2.6) sem óskað e...				
Samtals				

Gerðið nánari grein fyrir og sundurliðið kostnaðarliði aðra en starfsmannakostnað sem fara yfir 20% af heildarkostnaði verkefnis.

Hámark 1000 stafir

Gerðið nánari grein fyrir kostnaði auk forsendum áætlana*

Leyfilegur fjöldi stafo: 50 - 3000

0 / 3000

Vista

- 2.1 Upplýsingar um verkefni
- 2.2 Lýsing verkefnis
- 2.3 Starfsmenn verkefnisins
- 2.4 Verkfættir
- 2.5 Aðkeypt rannsókn- og þróunarvinna, sem óskast staðfest af Rannís
- 2.6 Samstarfsverkefni, sem óskast staðfest af Rannís
- 2.7 Kostnaðaráætlun
- 2.8 Fjármögnun

2.7 Kostnaðaráætlun

Umsælgjandi þarf að gera nægilega grein fyrir að kostnaður sé frádráttarbar samkvæmt 2.gr. íðlulið 1 og 5.gr. reglugerðar og falli ekki undir kostnaðarliði sem ekki teljast til þróunar sgr. 2.gr. íðlulið 2 sömu reglugerðar (sjá: <https://skattalagasafn.rsk.is/reg-758.2011.0>)

Setjið skýringu við alla kostnaðarliði umsóknarráðsins, sem eiga að vera í samræmi við eyðublað RSK 4.21.

Til að bæta færslu fyrir "Annar kostnaður (þ. kr.): hver?" ýtið á plús (+) takkann.

Til að eyða færslu fyrir "Annar kostnaður (þ. kr.): hver?" þarf að velja færslu og ýta á (-) takkann.

Skýringar við áætlun ársins 2022 getur verið að hámarki 1000 stafir.

Vinsamlega gerið nánari grein fyrir og sundurliðið kostnaðarliði aðra en starfsmannakostnað sem fara yfir 20% af heildarkostnaði verkefnis.

Munið að vista síðuna a.m.k. á klukkutíma fresti -- helst oftari!

Athugið: Skráið allar fjárhæðir í þús. kr.

Tegund kostnaðar	Áætlun 2022	Eftir 2022	Samtals	Skýring við áætlun ársins 2022
Starfsmannakostnaður (eigin starfsmenn (vísind- og te...)				
Vertakakostnaður (annar en aðkeypt rannsókn- og þr...				
Gjaldfærðar afskriftir af vélum og tækjum				
Gjaldfærðar afskriftir af byggingum og landi				
Kostnaður við rannsóknir, aðkeypt einkaleyfi o.þ.h				
Efnis- og birgðakostnaður				
Annar beinn kostnaður vegna rannsóknarverkefnis				
Aðkeypt þjónusta innlend (skv. lið 2.5) sem óskað er að ...				
Aðkeypt þjónusta erlend (skv. lið 2.5) sem óskað er að R...				
Framlag innlendra samstafaðila (skv. lið 2.6) sem óskað ...				
Framlag erlendra samstafaðila (skv. lið 2.6) sem óskað e...				
Samtals				

Sundurliðun kostnaður í umsókn er í samræmi við eyðublað RSK 4.21

Gerið nánari grein fyrir og sundurliðið kostnaðarliði aðra en starfsmannakostnað sem fara yfir 20% af heildarkostnaði verkefnis.

Hámark 1000 stafir

Gerið nánari grein fyrir kostnaði auk forsendum áætlana *

Leyfilögur fjöldi stafa: 50 - 3000

Vista

Greinargerð um skattfrádrátt

skv. lögum um stuðning við nýsköpunarfyrirtæki

Fylgiskjal með skattframtali rekstraraðila 2021 RSK 1.04

Nafn fyrirtækis	Fyrirtæki
Heimilisfang	Stærðarfang

Helli verkefna skv. umsókn til Rannís	N: verkefni hjá Rannís
Tegund verkefnis	<input type="checkbox"/> Þróunarverkefni <input type="checkbox"/> Rannsóknarverkefni
Stærð fyrirtækis	<input type="checkbox"/> Lítið <input type="checkbox"/> Miðstórt <input type="checkbox"/> Stórt
Opinber birting á rannsóknarverkefni	<input type="checkbox"/> Niðurskiptum verður dreift með birtingu í vísind- og tækniritum, á viðskiptum, gegnum opin gagnagögn eða í gegnum öðrum viðskiptum.
<input type="checkbox"/> Samstarfsverkefni	Eignarhlutf. framféljanda: <input type="text"/> % Framféljandi skal á þessu eyðublaði tilgreina heildarkostnað við verkefnið. Athugið! Jafnframt skal skila RSK 4.22.

Gjaldfærður styrkhæfur kostnaður skv. framtali (sbr. og greinargerð til Rannís)

Starfsmannakostnaður (eigin starfsmenn (vísind- og tæknimenn))	kr.
Vertakakostnaður (annar en aðkeypt rannsókn- og þróunarvinna skv. staðfestingu Rannís)	kr.
Gjaldfærðar afskriftir af vélum og tækjum	kr.
Gjaldfærðar afskriftir af byggingum og landi	kr.
Kostnaður við rannsóknir, aðkeypt einkaleyfi o.þ.h.	kr.
Efnis- og birgðakostnaður	kr.
Annar beinn kostnaður vegna rannsóknarverkefnis	kr.
Annað, hvað?	kr.
Annað, hvað?	kr.
Samtals	kr.

Aðkeypt rannsókn- og þróunarvinna, sem staðfest hefur verið af Rannís

Nafn og kennitala seljanda	
Hvað vinna var keypt?	kr.
Nafn og kennitala seljanda	
Hvað vinna var keypt?	kr.
Samtals	kr.

Fengnir opinberir styrkir

Nafn og kennitala greiðarða	kr.
Nafn og kennitala greiðarða	kr.
Nafn og kennitala greiðarða	kr.
Samtals	kr.

RSK 4.21 10.10.2021

Framhald á bakhlið

kr.
kr.
kr.
kr.
kr.
kr.

þess fyrirtækis verður á árs- og þriðjungs-áætlunum. Þú þarft að skila önnu eyðublaði.

Þú þarft að skila önnu eyðublaði.

Þú þarft að skila önnu eyðublaði.

Þú þarft að skila önnu eyðublaði.

Þú þarft að skila önnu eyðublaði.

Þú þarft að skila önnu eyðublaði.

Stærð fyrirtækis	Þróunarverkefni	Rannsóknarverkefni	Rannís-oppberur birting
LÍÐ	10%	20%	10%
MIÐSTÓRT	20%	40%	20%
STÓRT	30%	50%	30%

Stærð fyrirtækis
LÍÐ fyrirtæki er með hærri en 50 starfsmenn og þinga veltu undir 410 milljónum eukla eða hlutfæðingavæðing undir 410 milljónum.
MIÐSTÓRT fyrirtæki er með 50-200 starfsmenn og þinga veltu undir 410 milljónum eukla eða hlutfæðingavæðing undir 410 milljónum.
STÓRT fyrirtæki er með hærri en 200 starfsmenn og þinga veltu undir 410 milljónum eukla eða hlutfæðingavæðing undir 410 milljónum.

Öndverð skattfrádráttur
Skattfrádráttur þarf til staðfærð á viðkomandi skattframtali og skýringu vegna þessara. Sá skýringu þarf að skila með skattframtali og er hluti af skattframtali.



Hugmynd að virðisaukandi vöru/þjónustu og viðskiptaáætlun sé vel skilgreind - 5.gr. laga nr. 152/2009.

rannís

Umsókn: 228951-8011

Skattfrádráttur rannsókn- og þróunarverkefna

1. Umsækjandi - 2. Verkefnið - 3. Viðskiptaáætlun - 4. Skoða og skila inn

3.1 Upplýsingar um markað
3.2 Áætlun um rekstrartekjur, virðisauka og störf

Davíð Þór Lúdvíksson - Admin Útskráning

3.2 Áætlun um rekstrartekjur, virðisauka og störf vegna afurða verkefnisins

Í 5. gr. laga um um stuðning við nýsköpunarfyrirtæki (<https://www.althingi.is/lagas/nuna/2009152.html>) er gerð krafa um að hugmynd að virðisaukandi vöru/þjónustu og viðskiptaáætlun sé vel skilgreind. Viðskiptaáætlun ásamt greinargerð um þann virðisauka sem viðskiptahugmyndinni er ætlað að skila er lýst í kafla 3.1 og 3.2 umsóknarinnar. Mikilvægt er að þessi lýsing sé haldgóð þannig að hægt sé að staðfesta að viðskiptaáætlunin og þar með verkefnið uppfylli kröfur laganna og tilheyrandi reglugerða. Tölur um kostnað og fjármögnun verkefnisins í kafla 2.7 og 2.8 eru einnig hluti þessarar viðskiptaáætlunar sem afmarkast við það verkefni sem sótt er um staðfestingu fyrir en ekki fyrirtækið í heild, nema um sé að ræða eina verkefni fyrirtækisins. Ekki er þó gerð krafa um að skila inn fullbúinni viðskiptaáætlun í viðhengi, ef upplýsingar í köflum 2.7, 2.8, 3.1 og 3.2 reynast fullnægjandi.

Hér þarf að færa inn áætlaðan virðisauka vegna afurða verkefnisins sbr. 5 gr. laganna. Hér má tiltaaka áætlun um, rekstrartekjur (sparnað) hjó umsækjanda, annan virðisauka vegna verkefnis t.d. hjó innlendum notendum afurðanna, ný störf sem skapast og önnur áhrif til skemmiri og lengri tíma. Hér þarf að afmarka það sem tilheyrir þessu verkefni, en ekki fyrirtækinu í heild nema um sé að ræða einu afurð þess.

Í næstsíðasta dálki (Meðalár*) töflunnar er lagt gróft mat á hverju verkefnið getur skilað að meðaltali á ári yfir líftíma afurðar. Ef áætlun rekstrarafkoma í meðalári er mörfgilduð með líftíma afurðar, þá ætti sú tala að vera hærrí en heildarkostnaður verkefnisins sem fram kemur í töflu 2.7 til þess að telja megi verkefnið virðisaukandi.

Stuttar skýringar má færa í síðasta dálk töflunnar, en færa þarf nánari rök fyrir forsendum og tækifærum sem liggja að baki þessum tölum í textaboxi fyrir neðan töfluna.

Ársverk má skrá með einum aukastof.

Munið að vista síðuna a.m.k. á klukkutíma fresti – helst oftari!

Athugið: Skráið allar fjárhæðir í þús. kr.

	2022	2023	2024	2025	Meðalár*	Skýring
Rekstrartekjur vegna afurða verkefnisins (þ. kr.)	0	0	0	0	100.000	
- þar af útflutningur (þ. kr.)	0	0	0	0	0	
Annar virðisauki vegna verkefnisins (t.d. hjó notendum afurða) (þ. kr.)	0	0	0	0	0	
- þar af virðisauki hjó notendum innan lands (þ. kr.)	0	0	0	0	0	
Launakostnaður (þ. kr.)	0,0	0,0	0,0	0,0	70000	
Fjöldi starfsmanna (ársverk) sem skapast innan lands vegna verkefnis	0,0	0,0	0,0	0,0	0,0	
- þar af karlar við R&P störf (ársverk)	0,0	0,0	0,0	0,0	0,0	
- þar af konur við R&P störf (ársverk)	0,0	0,0	0,0	0,0	0,0	
- þar af hlutlaust kyn við R&P störf (ársverk)	0	0	0	0	0	
Rekstrarkostnaður vegna afurða verkefnisins (þús. kr.)	0	0	0	0	60.000	
Áætlun rekstrarafkoma (framlegð) vegna afurða verkefnisins (þús. kr.)	0	0	0	0	50.000	
Áætlað virði/söluvirði hugverks/hugverkaréttinda verkefnisins (þús. kr.)**	0	0	0	0	0	

** Á eingöngu við um verkefni þar sem megin verðmætasköpun verkefnisins felst í söluvirði hugverkaréttinda til annarra fyrirtækja.



4. Skoða og skila inn

Á þessari síðu koma fram atriði sem þarf að skoðunar/lagfæringar umsækjanda áður en umsókn er skilað. Vinsamlegast yfirfarið og breytið á viðkomandi síðu ef með þarf.

Upphæð fyrir "Launakostnaður (þ. kr.)" má ekki vera hærrí en "Rekstrarkostnaður vegna afurða verkefnisins (þús. kr.)" í dálk fyrir árið "Meðalár".

Upphæð fyrir "Áætlun rekstrarafkoma (framlegð) vegna afurða verkefnisins (þús. kr.)" á að vera jöfn "Rekstrartekjur vegna afurða verkefnisins (þ. kr.)" - "Rekstrarkostnaður vegna afurða verkefnisins (þús. kr.)" í dálk fyrir árið "Meðalár".

Áætlaður líftími afurðar (fjöldi ára)*

10



Villutékk - vera í góðum tíma!!



Umsókn: 228951-8011

Skattfrádráttur rannsókn- og þróunarverkefna



1. Umsækjandi ▾ 2. Verkefnið ▾ 3. Viðskiptaáætlun ▾ 4. Skoða og skila inn



Davíð Þór Lúðvíksson - Admin



Útskráning

4. Skoða og skila inn

Á þessari síðu koma fram atriði sem þarfnast skoðunar/lagfæringar umsækjanda áður en umsókn er skilað. Vinsamlegast yfirfarið og breytið á viðkomandi síðu ef með þarf.

Heildar áætlaður kostnaður og fjármögnun 2022

Kostnaður samtals	0 þús. kr.
Fjármögnun samtals	0 þús. kr.
Eftirstöðvar samtals	0 þús. kr.

Villur

Eftirfarandi atriði þarfnast lagfæringar:

- Síða 1.1 Svæðið "Kennitala" má ekki vera tomt.
- Síða 1.1 Svæðið "Nafn" má ekki vera tomt.
- Síða 1.1 Svæðið "Heimilfang/aðsetur" má ekki vera tomt.
- Síða 1.1 Svæðið "ISAT flokkur fyrirtækisins" má ekki vera tomt.
- Síða 1.1 Svæðið "Heiti ISAT flokks" má ekki vera tomt.
- Síða 1.1 Svæðið "Er fyrirtækið í fjárhagsvanda?" má ekki vera tomt.
- Síða 1.1 Svæðið "Er fyrirtækið dótturfélag með innlent/erlent móðurfélag?" má ekki vera tomt.
- Síða 1.1 Svæðið "Er fyrirtækið hluti af fyrirtækjasamtæðu." má ekki vera tomt.
- Síða 1.1 Svæðið "Sækja önnur félög innan samstæðunnar um skattfrádrátt rannsókn- og þróunarverkefna skv. lögum nr. 152/2009?" má ekki vera tomt.
- Síða 1.1 Svæðið "Er á fyrirtækinu útstandandi krafa um ólögmetra ríkisaðstoð?" má ekki vera tomt.
- Síða 1.1 Svæðið "Er fyrirtækið eigandi verkefnisins?" má ekki vera tomt.
- Síða 1.1 Svæðið "Er fyrirtækið sjálf eigandi hugverkaréttinda verkefnisins?" má ekki vera tomt.
- Síða 1.1 Svæðið "Á fyrirtækið dótturfélag eða útibú innlend/erlend" má ekki vera tomt.
- Síða 1.1 Svæðið "Stærð fyrirtækis" má ekki vera tomt.
- Síða 1.1 Svæðið "Heiti eiganda hugverkaréttar" má ekki vera tomt.
- Síða 1.1 Svæðið "Land eiganda hugverkaréttar" má ekki vera tomt.
- Síða 1.2 Svæðið "Kennitala" má ekki vera tomt.
- Síða 1.2 Svæðið "Nafn" má ekki vera tomt.
- Síða 1.2 Svæðið "Símanúmer" má ekki vera tomt.
- Síða 1.2 Svæðið "Netfang" má ekki vera tomt.
- Síða 1.2 Svæðið "Staðfesta netfang" má ekki vera tomt.
- Síða 1.2 Svæðið "Nafn" má ekki vera tomt.
- Síða 1.2 Svæðið "Netfang" má ekki vera tomt.
- Síða 1.2 Svæðið "Nafn" má ekki vera tomt.
- Síða 1.2 Svæðið "Netfang" má ekki vera tomt.
- Síða 1.3 Svæðið "Skýring" má ekki vera tomt.



- Síða 2.1 Svæðið "Yfirflokkur verkefnis" má ekki vera tomt.
- Síða 2.1 Svæðið "Undirflokkur verkefnis" má ekki vera tomt.
- Síða 2.1 Svæðið "Verða niðurstöður birtar í opnum aðgang?" má ekki vera tomt.
- Síða 2.1 Svæðið "Hvernær hófst verkefnið?" má ekki vera tomt.
- Síða 2.1 Svæðið "Hvernær er áætlað að verkefninu ljúki?" má ekki vera tomt.
- Síða 2.1 Svæðið "Kennitala" má ekki vera tomt.
- Síða 2.1 Svæðið "Nafn" má ekki vera tomt.
- Síða 2.1 Svæðið "Póstnúmer" má ekki vera tomt.
- Síða 2.1 Svæðið "Prófráða" má ekki vera tomt.
- Síða 2.1 Svæðið "Starfsheiti" má ekki vera tomt.
- Síða 2.1 Svæðið "Tegund verkefnis" má ekki vera tomt.
- Síða 2.2 Svæðið "Lýsið í hnotskum þeirri virðisaukandi vörubjónustu (afurð verkefnisins) sem verið er að þróa" má ekki vera tomt.
- Síða 2.2 Svæðið "Lýsið rannsókn- og þróunarþætti verkefnisins í hnotskum " má ekki vera tomt.
- Síða 2.2 Svæðið "Lýsið verkefnið í heild" má ekki vera tomt.
- Síða 2.2 Svæðið "Lýsið stöðu þekkingar (e. State of the Art) á Íslandi og erlendis á þeim svölum er verkefnið nær til" má ekki vera tomt.
- Síða 2.3 Svæðið "Er reynsla og menntun til staðar innan fyrirtækisins til að vinna að þróunarverkefni? Útskýrið. Ef reynsla eða menntun á einhverjum lið þróunarverkefnisins er áttavant hvernig hefur/hyggst fyrirtækið bregðast við því?" má ekki vera tomt.
- Síða 2.4 Áætlaður heildarkostnaður fyrir árið 2022 er minni en 1.000 þús. kr.
- Síða 2.7 Áætlaður heildarkostnaður fyrir árið 2022 er 0 kr.
- Síða 2.7 Heildarkostnaður fyrir árið 2022 er enginn eða neliðvæður.
- Síða 2.7 Svæðið "Gerði nánari grein fyrir kostnaði auk forsendum áætlana" má ekki vera tomt.
- Síða 2.7 Svæðið "Gerði nánari grein fyrir og sundurliðað kostnaðarliði aðra en starfsmannakostnað sem fara yfir 20% af heildarkostnaði verkefnis." má ekki vera tomt.
- Síða 2.7 Svæðið "Gerði nánari grein fyrir og sundurliðað kostnaðarliði aðra en starfsmannakostnað sem fara yfir 20% af heildarkostnaði verkefnis." má ekki vera tomt.
- Síða 2.7 Svæðið "Gerði nánari grein fyrir og sundurliðað kostnaðarliði aðra en starfsmannakostnað sem fara yfir 20% af heildarkostnaði verkefnis." má ekki vera tomt.
- Síða 2.7 Svæðið "Gerði nánari grein fyrir og sundurliðað kostnaðarliði aðra en starfsmannakostnað sem fara yfir 20% af heildarkostnaði verkefnis." má ekki vera tomt.
- Síða 2.7 Svæðið "Gerði nánari grein fyrir og sundurliðað kostnaðarliði aðra en starfsmannakostnað sem fara yfir 20% af heildarkostnaði verkefnis." má ekki vera tomt.
- Síða 2.8 Svæðið "Skýring við áætlun ársins 2022" má ekki vera tomt.
- Síða 3.1 Svæðið "Lýsið tækifærum og markaðslegri þörf fyrir afurðina" má ekki vera tomt.
- Síða 3.1 Svæðið "Hvaða samkeppnisforskiot veitir þróunarvinnan á markaði?" má ekki vera tomt.
- Síða 3.2 Upphæð fyrir "Launakostnaður (þ. kr.)" má ekki vera hærri en "Rekstrarkostnaður vegna afurða verkefnisins (þús. kr.)" í dalk fyrir árið "Meðalár".
- Síða 3.2 Upphæð fyrir "Áætluð rekstraraðlöng (framlegð) vegna afurða verkefnisins (þús. kr.)" á að vera jöfn "Rekstrarteljur vegna afurða verkefnisins (þ. kr.)" - "Rekstrarkostnaður vegna afurða verkefnisins (þús. kr.)" í dalk fyrir árið "Meðalár".
- Síða 3.2 Svæðið "Skýring/forsenda varðandi áætlaðan líftíma afurða verkefnisins" má ekki vera tomt.
- Síða 3.2 Svæðið "Gerði grein fyrir áætlaðri verðmætaköpun. Lýsið hvernær er gert ráð fyrir að afurð fari á markað og gerði grein fyrir velturmarkiðum næstu 3-5 árin" má ekki vera tomt.
- Síða 3.2 Svæðið "Skýring áætlun nánar og þær forsendir sem hún byggir á" má ekki vera tomt.

Viðvörðun

Eftirfarandi atriði þarfnast skoðunar:

- Síða 2.7 Áætlaður heildarkostnaður fyrir árið 2022 er minni en 1.000 þús. kr.
- Síða 3.2 Upphæð í dalk "Áætluð rekstraraðlöng (framlegð) vegna afurða verkefnisins (þús. kr.)" fyrir "Meðalár" í töflu 3.2 í dalki margfaldaður við "Áætlaður líftími afurðar (fjöldi ára)" í sama kafla er hærri en "Heildarkostnaður" fyrir öll ár í kafla 2.7. ATH: Gæti valdið tófum á að verkefni sé staðfest.

Árangur og skattspor

Rannís hefur safnað gögnum um árangur og skattspor þeirra rannsókna-og þróunarverkefna sem notið hafa skattfrádráttar á tímabilinu 2010-2020, þannig að draga megi upp sem skýrasta mynd af þeim ávinningi sem þessi stuðningur hefur skilað, bæði fyrirtækjunum og ríkissjóði.

Gerð hafa verið m.a. 3 kynningarmyndbönd með árangurssögum fyrirtækja úr þeim gögnum sem skilað var inn. Áfram verður unnið úr þessum gögnum, eftir því sem færi gefst.

Sjá kynningarmyndbönd hér: ->

<https://www.rannis.is/sjodir/atvinnulif/skattfradrattur/kynningarmyndbond/>

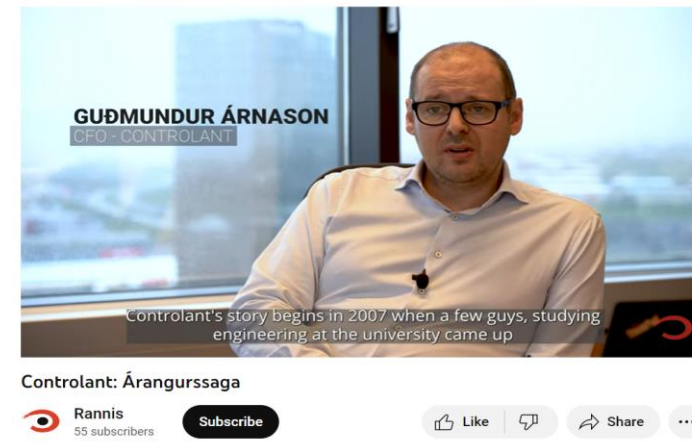

„Endurgreiðsla á rannsóknar- og þróunarkostnaði sé bara búinn að vera einn lykilparturinn af þróuninni og vegferðinni. Af því að án þess hefði fyrirtækið örugglega farið á hausinn“



Eftirlitsstofnun EFTA („ESA“) framkvæmir reglubundið eftirlit með skattfrádrætti rannsókn- og þróunarverkefna skv. lögum nr. 152/2009. Hópundanþágureglur („GBER“) sem gilda innan EES um slík stuðningskerfi eru lagðar til grundvallar í eftirlitsúttekt. Úttekt ESA hófst í september 2022 og stóð til mars 2023 í tveim lotum. Í fyrri lotunni voru umsókna- og umsýsluferli Rannís til skoðunar, ásamt eftirliti og samhæfingu við ferli hjá Skattinum. Rannís þurfti m.a. að sýna hvernig umsýslukerfið uppfyllir kröfur „GBER“. Í seinni lotunni gerði ESA kröfu um aðgang að umsóknum og gögnum um úrvinnslu þeirra og eftirlit með staðfestum verkefnum frá 7 fyrirtækjum á tímabilinu 2020-2022. Ef í ljós koma, í slíku eftirliti, vankantar á kerfinu eða að stuðningur við einstök fyrirtæki hefur farið fram úr heimildum, þurfa stjórnvöld umsvifalaust að bregðast við því með haldbærum umbótum.

Fyrri lotunni lauk með bréfi ESA 15. desember 2022 og en seinni lotunni lauk með bréfi frá ESA í mars 2023, þar sem fram kom að ESA hefði ákveðið að loka úttekt sinni á stuðningskerfinu án athugasemda. ESA mat lagagrundvöll kerfisins einnig aðgengilegan og gagnsæjan. Þá sá ESA að lokum ástæðu til að lýsa ánægju með skjót og skýr svör íslenskra stjórnvalda í úttektinni.

Úttekt ESA, 2022-2023



The EFTA Surveillance Authority's College met with European Commission Executive Vice-President Maroš Šefčovič to discuss stronger ties between the two institutions.

ESA úttekt lauk í mars 2023 án athugasemda.

Úttekt OECD, 2022-2023

OECD hefur á tímabilinu 2022-2023 gert úttekt á stuðningskerfi skattfrádráttar rannsókn- og þróunarverkefna skv. lögum nr. 152/2009 að beiðni ríkisstjórnar Íslands. Úttektin byggir á röð viðtala við helstu hagsmunaaðila í ríkisstjórn Íslands, stofnanir og fulltrúa úr atvinnulífinu og byggir einnig á reynslu annarra OECD-ríkja þar sem reynsla þeirra af tilteknum málum getur talist skipta máli fyrir Ísland. [Endanleg skýrsla](#) um úttektina var lögð fram í nóvember 2023. Skýrslan er afrakstur vinnu þverfaglegs teymis með aðkomu Hagstofunnar og Vísinda-, og tækniráðs. Í skýrslunni er gert grein fyrir áhrifum og framkvæmd þessarar stuðningsaðgerðar, auk þess að leggja fram ráðleggingar sem miða að því að efla skilvirkni hennar.

Í skýrslunni kemur m.a. fram að íslenska kerfið er í [fremstu röð](#) meðal sambærilegra kerfa innan OECD-landa eins og eftirfarandi mynd úr skýrslunni sýnir. Ein af megin niðurstöðum úttektar OECD er, að hún leiðir í ljós að stuðningskerfi skattfrádráttar rannsókn- og þróunarverkefna hefur skilað árangri til að hvetja fyrirtæki að fjárfesta meira rannsókna- og þróunarstarfi. Fyrirtæki sem byrjuðu að nota R&D skattafsláttinn á tímabilinu 2013-2020, juku verulega útgjöld til rannsókna og þróunar, ekki síst minnstu fyrirtækin. Skattfrádráttur rannsókna- og þróunarverkefna á Íslandi virðist einnig hafa haft jákvæð áhrif á árlega veltu fyrirtækjanna, fjölgun starfa og hækkun meðallauna. Í úttektinni leggur OECD m.a. fram 12 leiðbeinandi tillögur um aðgerðir til umbóta á kerfinu og lagaumgjörð þess. OECD bendir m.a. á að mikill vöxtur umsókna og aukið flækjustig með breytum lögum 2020, hafi verið ákveðin ögrun fyrir Rannís og Skattinn.

Figure 3.5. Implied tax subsidy rates on R&D expenditures: Iceland, 2022

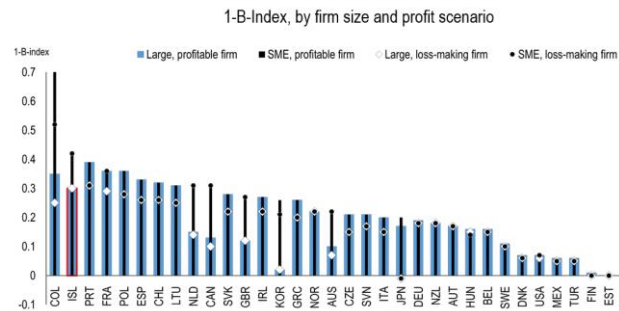

Note: Implied marginal tax subsidy rates, presented for different firm size and profitability scenarios, are calculated based on headline tax credit/allowance rates (see [methodology](#) and [country-specific notes](#)), providing an upper bound value of the generosity of R&D tax support, not reflecting the effect of thresholds and ceilings that may limit the amount of qualifying R&D expenditure or value of tax relief.
Source: OECD, R&D Tax Incentives Database, <http://oe.cd/rdtax>, April 2023.



<https://www.oecd.org/economy/surveys/OECD-Iceland-tax-credit-evaluation-2023.pdf>

Þú ert hér: Forsíða > Sjóðir og alþjódastarf > Rannsóknir og nýsköpun > Skattfrádráttur

Skattfrádráttur rannsókn- og þróunarverkefna

Fyrir hverja?

Fyrirtæki sem eru eigendur rannsókn- eða þróunarverkefna. Háskólar og stofnanir teljast ekki fyrirtæki í skilningi þessara laga.

Til hvers?

Fyrirtæki sem hafa fengið staðfestingu Rannís á rannsókn- eða þróunarverkefni eiga rétt á frádrætti á tekjuskatti skv. lögum nr. 152/2009 ^o. Sé álagður tekjuskattur lægri en ákvarðaður frádráttur, eða lögðila ekki ákvarðaður tekjuskattur vegna skattalegs taps, þá er frádrátturinn greiddur út.

Umsóknarfrestur:

- **Vegna nýrra verkefna:** Óþið var fyrir umsóknir um ný verkefni til og með 2. október klukkan 24:00.
- **Vegna framhaldsumsóknna:** Umsóknarfrestur fyrir framhaldsumsóknir um Skattfrádrátt rannsókn- og þróunarverkefna verður 1. apríl 2024.

EN ^o

Hvert er markmiðið?

Markmiðið er að efla rannsóknir og þróunarstarf og bæta samkeppnisskilyrði nýsköpunarfyrirtækja með því að veita þeim rétt til skattfrádráttar vegna kostnaðar við nýsköpunarverkefni.

Hverjir geta sótt um?

Öll fyrirtæki sem eru eigendur rannsókn- eða þróunarverkefna. Háskólar og stofnanir teljast ekki fyrirtæki í skilningi þessara laga (lög nr. 152/2009). Sjá einnig skilgreiningu hér fyrir neðan.

Skattfrádráttur

Matsferlið
Kynningarmyndbönd

NYTSÖM SKJÖL OG TENGLAR

- [Handbók skattfrádráttar september 2023](#)
- [Lög nr. 152/2009 um stuðning við nýsköpunarfyrirtæki](#) ^o
- [Lög um breytingu á ýmsum lögum um skatta og gjöld \(kaupréttur, mútubrot, og fleira\)](#) ^o
- [Reglugerðarsafn RSK v/758/2011 v/skattfrádráttar r&þ verkefna](#) ^o
- [Leiðbeinandi reglur Eftirlitsstofnunar EFTA um ríkisaðstoð til R&þ&N](#)
- [Viðeigandi reglugerð Framkvæmdastjórnar ESB og EES nr. 651/2014 frá 17.júní 2014](#)
- [Kynning: Skattfrádráttur r&þ-verkefna - 18.12.2023 \(pdf\)](#)

Umsókn

Sækja skal um staðfestingu vegna nýrra verkefna eigi síðar en 1. október en nái verkefnið á milli ára skal sækja um framhald þess eigi síðar en 1. apríl. Sótt er um verkefni í umsóknarkerfi Rannís.

Nauðsynlegt er að skila eftirfarandi umsóknargögnum með umsóknnum:

- Sjálfsmati með staðfestingu endurskoðanda fyrirtækisins á stærðaflokkun fyrirtækisins, ef um er að ræða lítið eða meðalstórt fyrirtæki sem er hluti af samstæðu, heyrir undir móðurfélag eða á eitt eða fleiri dótturfélög. [Sjá nánar undir hugtakið \(SME\) hér að neðan.](#)
- Samstarfssamningi ef um samstarfsverkefni er að ræða.

Skilyrði úthlutunar

Skilyrði þess að verkefni hljóti staðfestingu (og geti þar með nýtt sér skattfrádrátt) er að það teljist rannsóknar- eða þróunarverkefni samkvæmt lögum og einnig:

1. að hugmynd að virðisaukandi vöru/þjónustu og viðskiptaáætlun sé vel skilgreind, og
2. að sýnt sé fram á með gögnum að varið verði a.m.k. 1 millj. kr. til rannsóknna og þróunar á 12 mánaða tímabili, og
3. starfsmenn hafi þjálfun, menntun eða reynslu á því sviði sem hugmynd að virðisaukandi vöru eða þjónustu byggist á.

+ Skilgreining á hugtakinu fyrirtæki (árétting)

+ [Endurgreiðsluhlutfall og hámark kostnaðar vegna rekstrarásins 2022/gjaldársins 2023 og framlenging fyrir rekstrarárin 2023-2024/gjaldarárin 2024-2025](#)

+ [Hugtakið lítið og meðalstórt fyrirtæki \(SME\) í tengslum við framangreind hámark og endurgreiðsluhlutföll](#)

Kynningarmyndband



Kynning á skattfrádrætti

NÁNARI UPPLÝSINGAR

Davíð Lúðvíksson

Sérfræðingur

515 5813

[Senda póst](#)



Sigurður Snæbjörnsson

Sérfræðingur

515 5849

[Senda póst](#)



Evgenía Kristín Mikaelesdóttir

Sérfræðingur

515 5868

[Senda póst](#)



Svandís Unnur Sigurðardóttir

Sérfræðingur

515 5812

[Senda póst](#)



<https://www.rannis.is/sjodir/atvinnulif/skattfradrattur/>

Munum líka eftir skattfrádrætti vegna hlutabréfakaupa



2 milljarðar
15 milljónir
75% af skattskyldum tekjum

<https://www.skatturinn.is/>

Hvað viltu finna?

Skattfrádráttur vegna hlutabréfakaupa



<https://www.skatturinn.is/einstaklingar/tekjur-og-fradrattur/hlutabrefafradrattur/>

Sjá einnig lagabreytingu vegna kaupréttarsamninga starfsmanna og sjórnarmanna sprotafyrirtækja með staðfest þróunarverkefni skv. lögum nr. 152/2009 (5. júní 2023)

<https://www.althingi.is/altxt/stjt/2023.042.html>



[Einstaklingar](#)

[Atvinnurekstur](#)

[Innheimta](#)

[Fyrirtækjaskrá](#)

[Fagaðillar](#)

[Um Skattinn](#)

EN



[Þjónustuvefir](#)

Forsíða > Einstaklingar > Skattamál > Tekjur og frádráttur > Hlutabréfafrádráttur

Skattar og gjöld

► Tekjur og frádráttur

► Launatekjur og hlunnindi

► Skattfrjálsar tekjur

► Fjármagnstekjur

► Styrkir

► Aðrar tekjur

► Dagpeningar

► Ökutækjastyrkur

► Iðgjald í lífeyrissjóði

► Lækkun (vínun)

► Vistun í heimahúsi

► Skattmat

► Bifreiðahlunnindi, bæklingar

► Frádráttur vegna gjafa

► **Hlutabréfafrádráttur**

Fjármagnstekjur

Vaxtabætur og barnabætur

Reiknivélar

Skattskylda og aðrar reglur

Staðgreiðsla

Nýting séreignarsparnaðar

Kærur og málsmeðferð

Skattrensóknir

Framtal og álagning

Eyðublöð

Rafræn skilríki

Helstu tölur

Innheimta

Aðgerðir vegna COVID-19

Helstu leiðbeiningar

◀ Hlusta ▶

Skattfrádráttur vegna hlutabréfakaupa

Almennt Staðfest félög

Staðfest félög

Ríkisskattstjóri hefur veitt eftirfarandi félögum staðfestingu á því að kaup á hlutabréfum í hlutafjáruakningu þeirra geti veitt einstaklingum rétt á skattfrádrætti.

Skattfrádráttur heimilast einungis vegna þeirrar hlutafjáruakningar sem fer fram í kjölfar staðfestingar ríkisskattstjóra en ekki frekari hlutafjáruakningar.

- 2023

Félag	Kennitala	Samþykkt	Athugasemdir
Driftline ehf.	680218-0130	4.1.2023	
Gefn ehf.	510610-1770	6.1.2023	
HYDRAM rannsóknir ehf.	430123-0840	10.3.2023	
Laki Power ehf.	440914-0630	23.03.2023	

+ 2022

+ 2021

+ 2020

+ 2019

+ 2018

+ 2017

+ 2016

+ Heildarlisti

Ítarefni

- Hvar finn ég reglurnar

Hlutabréfafrádráttur - [lög nr. 79/2016](#) ¹⁷

Reglugerð um skattafslátt manna vegna hlutabréfakaupa - [reglugerð nr. 785/2016](#) ¹⁷

Hlutabréfafrádráttur, bráðabirgðaákvæði - [lög nr. 37/2020](#) ¹⁷

← Til baka

Prenta

Íslenska nýsköpunarumhverfið



Stefnumótun SSP 2005-2010 -> 2024++
 Úr eyðimörk - > gósenland nýsköpunar!!

-> Nýsköpunarfjórhylið



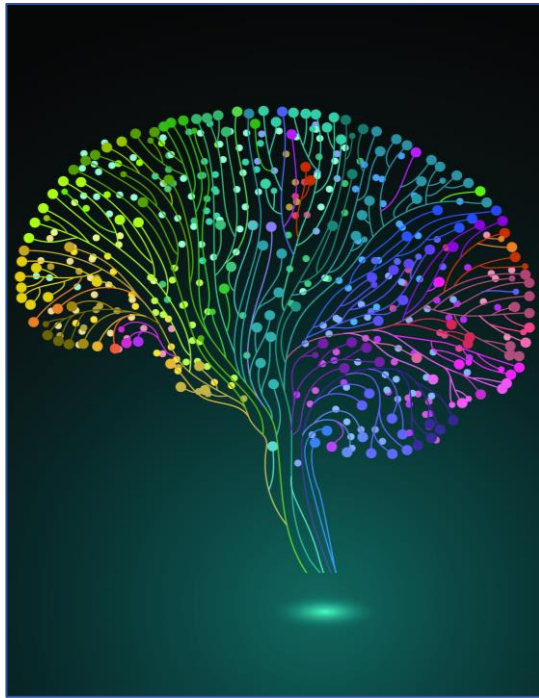

Takk fyrir



Davíð Lúðvíksson
david@rannis.is

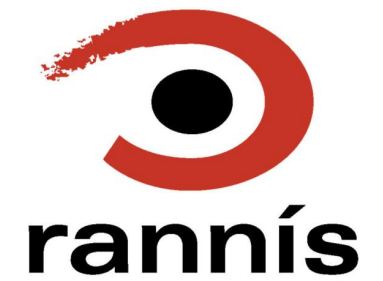

Náðu lengra með Tækniþróunarsjóði



- **Enterprise Europe Network 2022-2025**
Mjöll Waldorf
sérfræðingur á Rannsókn- og nýsköpunarsviði Rannís



Enterprise Europe Network 2022- 2025



Mjöll Waldorff
mjoll.waldorff@rannis.is



Styðjum metnaðarfull fyrirtæki
í nýsköpun og alþjóðlegum vexti
gegnum stærsta
viðskiptatengslanet heims



Samstarfsnetið



+450

Skrifstofur



+55

Lönd



+3000

Sérfræðingar

Þjónusta EEN

- Er fjölþætt og sniðin að þörfum viðskiptavina
- Kortlagning styrkja
- Fyrirtækjagreiningar
- Gagnlegar viðskipta upplýsingar
- Sérstær sniðin fyrirtækjastefnumót
- Aðstoð við að finna samstarfsaðila



Samstarfsleit – Gagnabanki EEN

General information

Title

Generative AI and Machine Learning expertise is sought for a Eurostars project proposal

Short summary

Swedish SaaS company is looking for partners highly experienced in Generative AI and Machine Learning to join a Eurostars project proposal in spring 2024 to further develop a unique application/tool that uses AI to generate custom made business process applications extremely fast. The new tool will support organisations to be more cost-efficient when digitizing their business processes.

[Eurostars 6th call Matchmaking Sustainability - Home \(b2match.io\)](https://b2match.io)



Í hnotskurn

	EIB	EUREKA	Sustainability	Digitalisation	Resilience	ECCP	EDIH	ERDF
EIE	Innovation	Business partnering		Scale-up	Single Market	EIC	RRF	
COST	EIP Group	Access to funding / finance	SME Feedback	Internationalisation	Industrial Ecosystems	EYE	EIT	



Mjöll Waldorff
Enterprise Europe Network - Rannís
mjoll.waldorff@rannis.is



Sigprúður Guðnadóttir
Enterprise Europe Network - Rannís
Sigthrudur.gudnadottir@rannis.is



Brynja Jónsdóttir
Enterprise Europe Network - Rannís
brynja.jonsdottir@rannis.is



Náðu lengra með Tækniþróunarsjóði



- **HorseDay - reynslusaga**

Oddur Ólafsson

Meðstofnandi og framkvæmdarstjóri HorseDay ehf.



HorseDay

Umsóknarferlið

Tækniþróunarsjóður og R&D

Oddur Ólafsson
Meðstofnandi og framkvæmdastjóri
HorseDay ehf.



Strava fyrir hestafólk

Stofnað árið 2020 en um 20.000 manns í yfir 23 löndum notast við smáforritið í dag

Tracking tool for equestrians

Soften/Strengthen

Garpur & Jóhanna

1h 12m 12,3 km 11,9 km/h

Shoeing

Dökkvi frá Hvoli

Horses Profiles

Garpur frá Höfðabakki

3 Team members

Training summary

03h 12m	12	24,5km
Walk 20%	Trot 20%	Tolt 40%
Gallop -	Pace 20%	

Horses Teams

3 Team members

1 Team invites

Team history

Live Tracking

Hveragerði

Safety tracking Active

Riders Profile

Jóhanna Bjartsdóttir

Follow

Leaderboard

1. 50 km	2. 46 km	3. 45 km	6. 40 km
----------	----------	----------	----------



Umsóknarferlið er tímafrekt

Gott að leyfa umsókninni að mótast yfir tíma

- Mikilvægt að byrja snemma
 - Skrifin sjálf taka tíma
- Nýta umsóknarferlið til að skerpa á hlutunum
 - Áætlanir og skilaboðin verða skýrari
- Að setja hlutina niður á blað hjálpar mikið
 - Hlutirnir gerast hratt og þetta á það til að gleymast
- Virkja sem flesta í skrif, verkþætti og yfirlestur





Dæmi um sjóðstreymisáætlun

Hlutverk Tækniþróunarsjóðs og R&D í rekstri sprotafyrirtækis á þessu stig getur því verið stórt

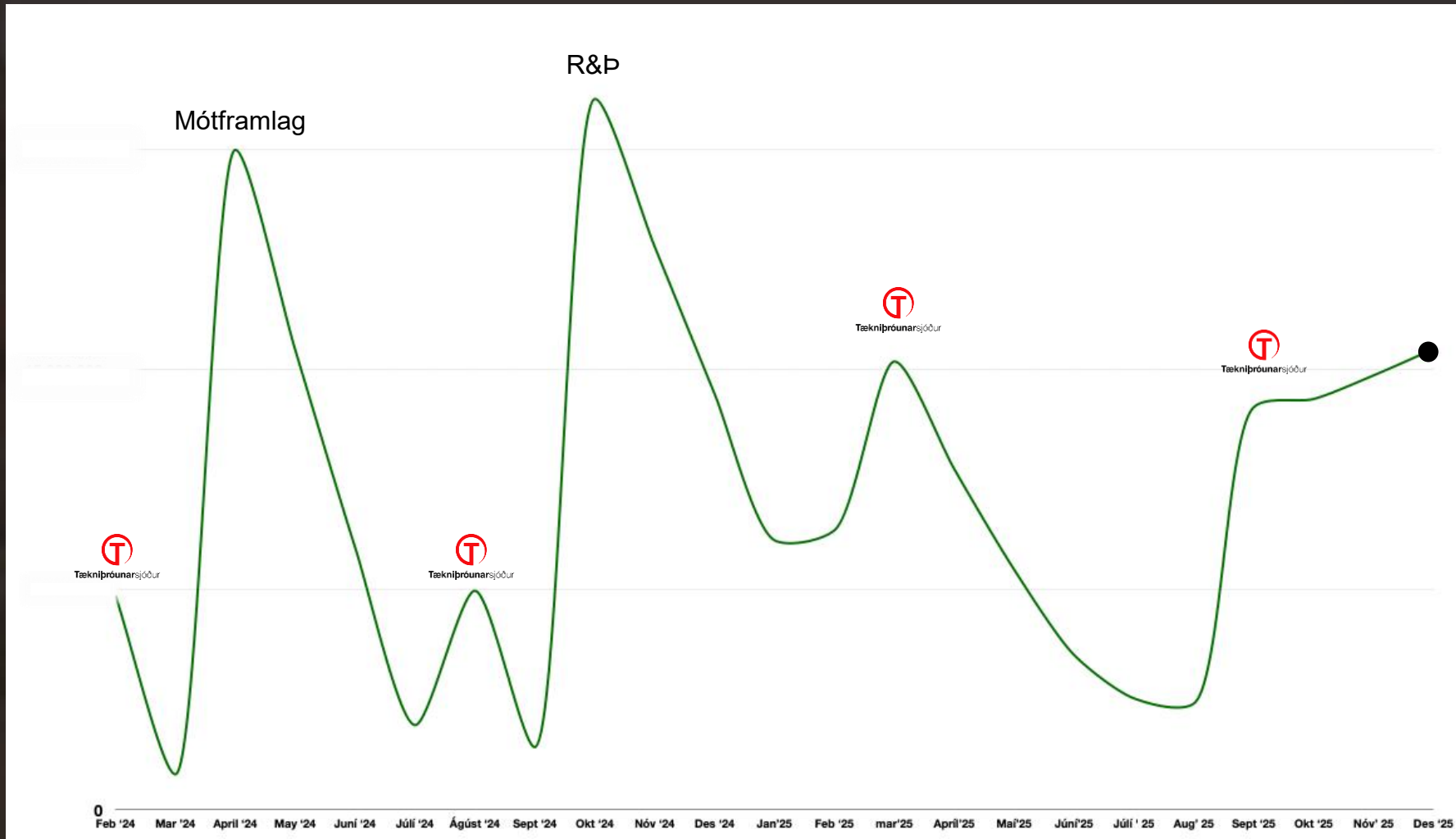

Takk fyrir mig!



Download on the
App Store



Available on the
Google Play

www.horseday.com



Náðu lengra með Tækniþróunarsjóði

Umræður og spurningar